朝鮮日報

十二日夕刊

發行所 朝鮮日報社 發行人 兼 編輯人 白寬洙 印刷人 李存儿

時評
北國의곰소리

×『곰평이「소리!」』이것은歐羅하는것은아니다 經濟會議에서資本主義列國을代表하는各사람의소리는 脾胃가뒤집힐만한 못평이소리인感이업지안타 이번에는『곰』의소리! 말고고흔『제네바』湖心에거우러진 湖畔의瀟灑한樓의風光이 무르녹은곳에서北國의사순나라로부터 내려온『곰』의소리를듯는것은 이즘에드뭄은 印象깁흔場面이다

×

『蘇代表「쏘코르니코푸」登壇』『이분보』 資本主義諸國은 모다露國의經濟會議參加를歡迎하고또는적어도 參加에興味를가지고잇다 資本主義諸國은今日露國民의經濟의成立과性質을理解치못하면 會議는無意味하게맛처게될것이다……新經濟政策을把持하야서電氣鑛山農工業等을 產業化하기에無心한그동은 그結果勞働者의增加 輸出入의漸進及貨幣의安定을 가버하게되엇다 用되는產業組合이 生產界機關에 얼마나有機的으로作用하여온것을 그는말하얏다그는모다首肯할만한바이다

×

『銀行業貿易業等政府의 特殊한獨占은 依然히維持하라고하나 그러나 穀物이나工業原料等을輸出하야 產業의工業化를完成하기爲하야는 우리는會거資本主義諸國과 協同하라고한다 이는露國의資本國과提携하야 오직世界經濟의安定을期하고 쌔世界平和人類共進의 希望에 마치는最大要求임을 確認하는所以이다」……革命은 것치은露國의 經濟的實力이 이다지 速히恢復하야 이에것내려온 孤立狀態를버서나 인켜는 國際的으로 世界舞台가지게된것은 참놀라울다 한수업만한 國際的勢力을 가몽아齒害로呻吟하든 옹중한『곰』이 인케는새로운生命의힘을가지고 天下에虎視함에가 돌아왓는가?

×

이번에는『오신스키』이다『오는날經濟界의 窮迫의原因은 要컨대勞働者의 購買力減少와 資本主義國家의 露國및中國에對한『보이코트』戰線의세가지이다 이보날미암어 世界가얼마나勞資의戰機에부닥져 異常한狀態에잇는지는……그는病根의숨긴바를거침업시말해버렷다 經濟回復의提案으로(一)戰時債務一切廢止(二)工場勞働者賃金引上(三)八時間制抗失의大時間制의確立(四)關稅交涉의國際的承認(五)失業者의國際的救濟의五項을들엇다

×

共產主義인지 무엇인지外貌에 歐洲의農物會議이오最大審議인露國에對하야 衣然히經濟關係를斷絕하고잇슴으로 經濟的創與를 얼든버서나지못하고 無數한 失業勞働者를내인것은 英國이그中에도魁首이다 資本主義外交에 커다랗게 꿀붕이러지게하고 歐洲外露國이러서『양키』로漁夫의利를 흔거보게하고 그우에또해마다달마다빗에쫄리는 歐洲의諸國이다이러한問題를中心으로도激會議는열렷나 빗장이米國과칭찬이露國도다려다노코頭痛거리를解決해보단말이자! 北國의『곰』소리!는바람직을어둡레는버릇인가?爽快痛快

共產黨一派 北伐革命再擧計劃
廣東에根據를세우고저
武漢共產軍一部의南下開始

(香港十一日發) 廣東省汕頭及韶關方面의廣國軍은다시廣東政府에反抗코저各地에蜂起하야廣東를노키는바確實한探聞에依하면共產派는蔣介石氏의態度如何에依하야形勢가不利한武漢의地를拋棄하고露西亞의撤底한援助로兵備가薄弱한廣東을奪回하야다시廣東을共產派의根據地로한後將來北方의政變을기다리어再次北伐을計劃코저 武漢共產軍의一部는이미廣東에向하야南下를開始하고廣東省內에잇는農軍及土匪와策動하야廣東奪回의準備를進行中이더라

馮玉祥潼關到着
洛陽의陷落도不遠間
武漢派는完全히聯絡코저努力

(漢口十一日發) 馮玉祥氏는七日河南의省境인潼關에到着하엿슴으로洛陽의陷落도不遠하다고보이며또武漢派의最後의活路는馮軍과完全히聯絡함에잇슴으로그聯絡에努力中이나襄陽에잇는張聯陞과의協力이아니되리하여도不能함으로焦慮中이더라

馮軍陝州占領

(上海十一日發) 馮玉祥氏로부터 漢口에 達하엿다는中國側의情報에依하면 馮軍은七日午後二時潼關에達하엿는데 前方部隊는接戰後陝州를占領하고劉鎭華軍은 洛陽에敗退하엿다더라

張唐妥協缺裂
張作霖의下野要求로

(北京十日發) 湖南出身인某要人의斡旋으로奉天派가唐生智氏와提携하야蔣介石氏를討伐할契約이成立되엇다함은既報와가트나그後唐生智氏는奉天派와提携함에張作霖氏의下野를第一條件으로提議함을因하야妥協은缺裂되고某要人은漢口로부터上海에引退하얏더라

南北軍隔江對峙
南京通州의兩岸에서

(上海十日發) 南北兩軍은江을隔하야南京、通州의兩岸에互相對峙하얏는데北京海軍은南京下流까지商船을護送하고그上流에는商船만通行한다더라

南軍北渡
蕪湖方面에서

(上海十日發) 當地着蕪湖電에依하면南軍約一千二百名은長江上流로부터右岸을沿하야蕪湖行軍하고 蕪湖에잇는 南軍은民船으로右岸에渡하며岸上에는多數한軍隊가整列하얏스며蕪湖의下流로東梁山에잇든約一千五百의軍隊는民船으로부터右岸에渡하얏다더라

南京政府에서 國庫證券發行

(上海十日發) 江蘇兼上海財政委員會議는南京政府의命令에依하야國庫證券發行條令을發布하얏는데額面은三千萬元用途는臨時軍事費利率은年七分償還期限은民國十八年擔保品은五月以後의上海海關에서徵收하는二分五厘附加稅의全部

武漢要人家族 日租界避難

(漢口十日發) 徐謙、汪兆銘陳友仁氏等은內部의暗鬪에危險을感하고이미某方面을逃하야其家族을日本租界에避難시키고십다고請하엿다하고또鄧演達氏는河南으로向하엿는데重大한理由가잇다고하더라

漢口在留日人 一時上海引退

(神戶電) 十一日山下汽船

張作霖氏 大元帥에는有意?
大總統就任極力否認

(奉天十日發) 張作霖氏는最近에大總統就任說이流布됨에對하야左와如한否認通電을發하얏더라

余가入關한것은첫재國家의奸賊을討伐하야民意를安頓시키라는것이오一毫의私心은업다그리하야余는近日에大總統에就任한다는流言이傳播됨을否認한다元來民國의大總統은全國의推戴가아니면決定되지못하는것임으로스스로大總統에就任한前例를듯지못하얏다余는一個武辯으로護國安民主義에不外하다多數民衆은余의大總統就任說을一笑에附할것이나此際에余는公明正大한것을宣誓하노라

그리하야大總統의就任은極力否認하나大元帥問題에는一言도미치지안흔것을보면大元帥就任에는意思가잇는것인듯하더라

安國軍現狀態

(北京十一日發) 京漢、津浦隴海各線方面에在한安國軍의狀態는左와如하다

一、孫傳芳軍의主力은揚州에잇서그第一線은長江河岸浦口以東을占領하엿는바兵力은四五萬이며軍費도相當하다

二、直魯聯合軍은運河에集中하야浦江線에進出後主力은約四萬으로合肥附近을包圍攻擊中이다

三、河南奉天軍西平周家口의線에達하얏다

四、隴海線方面徐州及其附近에兵을增加中이다

五、吳佩孚軍沙縣附近에잇서서紅槍界를操縱한다

長江各國艦船數

(東京電) 長江一帶에在한六日現在外國艦船所在數는左와如하더라

▲上海四十四隻▲鎭江六隻▲上關四隻▲蕪湖五隻▲九江十隻▲漢口十一隻

蔣介石氏 北方總攻擊命令
三方面으로分進할方針

(上海十日發) 蔣介石氏는軍事會議를열고結果北伐을斷行하기로決定하고浦口로津浦鐵路의沿線、鎭江으로부터揚州方面蕪湖安徽으로부터安徽北部의三方面으로進擊할方針下에서去九日에總攻擊命令을發하얏는데去月二十三日以來何應欽軍은비롯하야至엷에잇는南軍의移動이잇는것을보면南軍이積極的行動을하라는것은事實이라더라

山、陝에代表派遣

(上海十日發) 南京總司令部에열린軍事會議에서北伐軍의方略을決定하는同時에馮玉祥氏와西北國軍과山西派의聯合出兵方略을報告한後蔣氏는馮玉祥 閻錫山兩氏의一致行動을要求코저西山、陝西에代表를派遣하엿다더라

孫軍에攻擊開始＝

(上海十日發) 南京會議의結果江北의孫傳芳軍을攻擊하기로決定하고何應欽氏를第一路總司令에任命하얏슴으로何氏는八日夜鎭江에赴任하야對岸에잇는孫軍에對한總攻擊을開始하얏더라

五九紀念 大盛況

(上海九日發) 當地의五九紀念日大會는今日午後二時부터閘北南市에서開催되엇는데飛行機도參加하야大盛況으로無事히散會하엿는바當日標語는다음과갓더라

一、國辱을勿忘하라
一、二十一個條取消
一、日英帝國主義打倒
一、租界回收
一、旅順 大連回收
一、對日經濟絕交

趙氏外務次官訪問

(東京電) 訪日中인張作霖氏代表趙欣伯博士는十一日午後一時出淵次官을訪問하고露大使館搜索事件顚末及時局形勢를述하고二時에辭去하엿더라

張作霖氏 「政治的無能」
黎元洪氏痛罵
日本이援助만하면失敗

(天津十日發) 天津英租界의一隅에서閑日月을戲弄하는中에一時病氣危篤說을傳하든前大總統黎元洪氏는最近에健康이回復되어往訪客의面會外지許諾하는데某往訪記者를對하야張作霖氏의政治的無能을左와如히痛罵하더라

田中內閣이張作霖氏를援助한다는것은虛說이며張氏를援助하더라도그것은失敗될것이다日本이前者寺內內閣時代에段祺瑞를財政的으로援助하야失敗한일이잇는대다시이와가튼일을할수잇슬가張氏는主義도업고方針도업서每日淫樂에진것이다張氏의全行爲가다모를흘것이다張氏의政治的生命은그리길지못할터이며또中國의時局은南方의穩健派와北方의漸步派가妥協할外에는他道가업슬터이다南北妥協後의政治組織은亦是總統組織이조흐리라고생각한다곳委員組織은결핏하면責任의中心을失하게되다그러나中國國民이自覺하야委員制를하여야된다그는조흔일이다모든것은民意의反映이아니면아될터이다그리다가다시話題를轉하야『奉天派를援助하야도歐亂되게되면政治上의一大勢力이라고보는것은錯誤이다萬一奉天派를援助하야日本이失敗하면中國의民心은全部日本과멀리떠날것을充分히覺悟하여주기를바란다』하고張氏를問題視하지안터라

上海經濟
五卅紀念後

(上海十日發) 上海의最近情勢는中國市街及外國租界內共히平穩하게되엇슴으로또써鐵條網을撤廢하야一白司令官은上海警備를爲하야一部隊를남긴外에主力을引率하고南京方面으로移動하엿다同時에上海工部局은工部局稅務長『에드와드』氏의名으로第三千六百五號告示를發하엿는데內容은左와如하더라

非常取締時間에對하야去三月二十四日非常取締令第四條의規定에依하야租界內居住者는特히指定한時間內는屋內에잇고外出을禁止하라고布告하엿스나今日부터該時間制限을撤廢한다本公告는發表의日부터其效力이생김으로此에通告함

一九二七年五月十日

또한이非常取締令解除와同時에各國의警備任務에當한兵隊는租界境界에裝置한鐵條網을開放하야市民의交通을許하고또한租界內에駐留함을廢止하게되엇스나아직一般의外國人은安堵中에도各自警團을不安하야不氣는從前과갓고特히各工場方面에는一時時局이小康된듯前에拒絕한五卅紀念日의運動이어느程度外지될지또는其後에工場勞働者의騷擾는旣可다고一般이警戒中이다上海가舊態에復하라면五月三十日事件紀念日에依하야決定되리라고觀測된다但上海에在한內外人一般의經濟狀態는非常한窮迫을當하고잇는小商人間에는此際에엇더한方法에依하야든國府로부터低利資金의貸付를바라며어느程度外지經濟狀態의支持를하리라는聲이高하더라

南京政府에 二項要求!
◇解決前에는不撤兵
【英國政府南京領事에게電命】

(北京十一日發) 外交團側의消息에依하면英政府는南京領事에命하야南京政府를相對로南京事件의解決을圖謀하는바

一、民衆의排英運動停止
二、長江一帶英人의商業船舶營業回復

을要求하고右解決外지撤兵치안흘旨의通告를하라고電命하엿더라

002589

南京事件에 單獨交涉은斷無
共同通牒更迭도未知

(北京十一日發) 第二次五國共同通牒中止에對하야芳澤公使는語하기를南京事件第二次五國共同通牒은當分間提出치안키로되엇스나이結果日英米佛伊五國이各各單獨으로南方과交涉을開하지는안흘터이다그러나將來南方分裂의形勢其他의事情을考慮하야다시共同通牒을發하게될지도未知이다

獨要塞破壞强要
去二月協定에依하야

(巴里十一日發) 佛國外務長官『브리앙』氏는最近一週間內에세번이나獨逸代理大使『부라이』氏를會見하얏는데右는萬若獨逸에서去二月의協定에基하야所定의期日即六月五日外지에獨逸의東部國境에在한要塞破壞를完全히實行할것을拒絕하면『로카르노』條約에對하야尋常치안흔危險이생길것을指摘하고獨逸政府에그旨의傳達을要求하기爲함이엇다또한右意見은最近『라인』地方駐屯의佛蘭西軍司令長官이駐屯軍縮少의危險을報告한外닭이더라

國際團體創立
日代表力說

(케네바十一日發) 國際聯盟經濟會議產業委員會에서日本代表志賀斯波忠三郎男은『石炭石油等其產額에制限을잇고分配는不規則한것은各國經濟的으로消費치안흐면안되겟스나就中石炭의浪費는防止치안흐면안되겟다또原料其他企劃統一은國際的으로만들어世界的으로實行치안흐면안되겟나그런데育의企劃統一을爲하야國際的企劃統一을示한것이다』라고述하고農業代表並見發隆氏는農業組合을가지고他國과가튼組合과有効한方法으로協同할수가잇다또日本은一萬四千의產業組合이잇스며또한本은加奈陀米國其他에在한消費者團體와直接交涉을開할獨占이잇스며또한生產消費者의利益을保護하기爲하야國際的團體를創立하는것이라力說하엿더라

赤色의悲痛(上)
＝四月十五日以後事實
廣東에서 柳子明

一

四月十五日—一九二七—上午二時부터廣州市에戒嚴令이宣佈되고 軍隊와警察은一切共產黨員을嚴重히逮捕하고 CP의各機關을嚴密히搜索하고 各工會糾察隊의武裝을解除하다 上午二時戒嚴令이宣佈되는同時에電話局은軍隊에게包圍되엇고 市街各處에는騎警網이密布하야交通은杜絕되엇섯다 밤中의일이엇슴으로路上에는行人이稀少하야 이情形을그時刻으로알사람은업엇섯고 날이새여서아침기、大時頃이되자 비로소市民들은戒嚴이宣佈된것을알엇다

戒嚴은 連日繼續되고 白色『테로』는날로濃厚하야진다 戒嚴司令의佈告 公安局의佈告는하루에도두세번식갈아붓고 新聞紙 揭示板 牆壁 電柱 街衢에는「打倒共產黨」「肅淸共產黨」의標語 口號가『打倒張作霖』『打倒帝國主義』의標語口號에幹代하고 어느大學宿舍에서는學生이 얼마가잡히고 어느工會에서는工人이몃十名 몃百名이 죽엇고 어느農民軍은反抗을 엇더케하고 四川에서는 共產黨을엇더케 肅淸하고 九江 南昌에서는 共產黨을엇더케處置하얏다는 消息이날마다들린다 同十七日에는 黃浦軍事政治學校의 學生二百餘名을逮捕하고 官長中CP의分子는或은逮捕되고 或은各散하얏다

逮捕된 사람들은或은民樂戲院—劇場—에拘禁하고或은江中軍艦中에監禁하고 或은長州要塞(黃浦에잇슴)로보내엇다 學生은大學이나軍校를不問하고 가든同學生들이모다일너주어서 左傾分子라는것은모조리 잡히게되엇다 平素에가튼宿舍 가튼講堂에서食하고가튼群衆압헤나서말하고 가튼會席에서討論하든同學들이서로 敵임으로도逮捕에遺漏가업슬것은明白하다 그래서或은二三千名이잡혓다하야明白한것은 알수업스나다하야容疑者를除하고CP의分子及國民黨의左傾分子를合하야二千名內外의數가逮捕되엇다는것은그리差가업는말이다 그리고新聞은嚴重히檢査를바다서前方의消息을알수업게되엇다

二

同廿三日에는「東教場」이라는廣場에서群衆環視下에서五名의銃殺을보이엇다 罪名은「叛命을違背하고宣傳文單을돌리어서民衆을煽惑케하고政府를顚覆하라고하얏다」는것이다 果然二十日에一種의宣傳文單이돌앗는데 그內容은「蔣介石이軍閥化한某某를打倒하자 封建勢力의壓迫下에서解放되라는選工民衆을壓迫하고 搾取하라는新軍閥을打倒하자」고하얏고「廿三日을期하야 總同盟罷工을하자」고하얏다

五人의 犧牲者中에는十八歲의少女와十九歲의少女가잇섯다 市街에戒嚴司令의布告를부치고 數十人의軍隊가犯人을압헤 목거세우고喊聲가처를아다가「탕! 탕!」소아그腦속혓나 或은그가슴속에다가박어너헛다 한少女는痛哭을하면서 最後에「打倒蔣介石!」을부르고죽엇다이날가지眞擊한分子들을暗暗裏에서보이지안케죽인것은더러잇다고하나 公衆압헤서「피」로써威嚴을보인것은 이것이 시작이다이압흐로얼마나한犧牲이날는지는 測量할수업다

中國의 革命은이것이正히危期에잇다 昨日에共同協力하야敵을對하든革命軍은今日에발서서로「反革命」으로서罪를加하게되고 총부리를서로마주대게되나 張作霖、吳佩孚、孫傳芳의聯合「討赤」은그結果가모다自家倒戈에마추고말엇다 그러고그所謂赤은거짓赤이엇다 三軍閥의口頭도된「赤」이엇다 그러나蔣介石의討赤은 참말「赤」이다 그手段도좀더徹底하얏다

日中教育會議
十二月開催 東京서

(東京電) 文部省은外務省과協議後十二月頃東京에日中兩國教育界의權威者를會合하고日中教育改善及興學과日中親善을計하게되엇스며日本教員으로하야금充分히中國을理解시키려고每年十名의教員을中國에旅行을시킬터이더라

地方長官更迭
數日中決行

(東京電) 地方長官大更迭은十九日田中首相이關西旅行에出發하기前數日中에決行될터인데十一日外지決定된休職知事는◇東京의平塚廣義◇栃木의藤岡兵一◇茨城의伊東喜八郎◇福島의川淵洽馬◇秋田의中野邦一◇靑森의小柳牧衞◇富山의白上佑吉◇高知의佐藤俊三◇和歌山의淸水德太郎◇滋賀의黑崎眞也◇兵庫의山縣治郎◇山口의大森吉五郎◇島根의森岡二朗◇愛媛의香坂昌康◇大分의田寺俊信◇熊本의岡正雄의十六名이오또再任으로內定된知事는神奈川의池田宏◇千葉의[illegible]◇宮城의牛塚虎太郎◇岩手의得能佳吉◇石川의白根竹介◇山梨의三邊長治◇愛知의柴田善三郎◇岐阜의鈴木信太郎◇三重의遠藤柳作◇大阪의中川望◇廣島의末松偕一郎◇福岡의大塚惟精◇鹿兒島의長野幹의十二名이오其他는榮轉或左遷이더라

松岡氏中國派遣

(東京電) 社會民衆黨에서는中央委員이오또한總同盟의主事인松岡駒吉氏를某種의計劃을爲하야秘密히動亂의中國으로派遣하얏더라

土改部獨立
五六十名增員

臨時土地改良部의官制는總督府에서提出한原案대로法制局의審査를通過하엿다는바十三日定例閣議에提出이잇는데十三日例外지에는勅令으로써官制發布를하게될터이다그런데該部獨立結果增員될員數는總督府及地方廳을通하야技師 技手 屬及雇員合計約五、六十名에達할模樣인데右增員에伴하야六、七月에는各局部에亘하야人事의移動이行될模樣이다또한臨時에應하야는臨時職員의雇傭을할터이더라

大西洋橫斷機
가號로救助

(桑港十一日發) 『쿠나드』汽船會社에達한報導에依하면巴里를出發하야行衛不明이된大西洋橫斷飛行機는 同會社의 定期船『카메로니아』號에救助되엇다고함으로會社에서는該船長에게紹介의無電을發하엿스나今日午後四時半에이르도록何等確報를接하지못하엿더라

新嘉波根據必要
잉그람僧正說

(倫敦九日發) 世界漫遊의途中日本을들어歸國한英國의『잉그람』僧正은語하기를吾人이英帝國의强固를圖하고濠洲와新西蘭을保護하려하면新嘉波에大規模의海軍根據地를갓지안흐면안되겟고余는日本에서右根據地에關하야日本人이特히興奮하는것은보지못하엿다

人事消息

▲許憲氏 今夜到着 旅程을變更 今十二日夜九時半京城驛到着

八面鋒

○共產派는、廣東을奪回하야、根據를세우고、北伐을다시計劃한다고、蔣介石氏의行動이、果然、妥協的이면、第二北伐은難免이겟지

○張作霖은、國賊討伐以外에는一毫私心이업다고、누구가이를깃는國賊討伐인가

○滿蒙의利權問題、滿洲財政問題、中央基礎의破壞가、누구의地位保全으로된것이기에、그런말인가

○地方長官의落葉風이、東京에大吹한다고、政友會의根柢를깁히박겟군

蔣氏特使가 田中首相訪問

(東京電) 蔣介石氏의特使劉厚生氏는過般渡日以來犬養木堂頭山滿氏等을爲始하야朝野의有力者를歷訪中이든바十二日田中首相을官邸에訪問하고意見交換을할터인데其目的은主로新首相에게深厚한敬意를表하는外에將自身及南京政府에對한諒解를求하기爲함이라고解釋되더라

英殖民地會議
行政經濟로學術外지

(倫敦九日發) 英國殖民地會議는九日에開會하얏는데各殖民地總督及保護領委任統治國各代表多數가出席하엿섯다會議는今月末日까지繼續될豫定이며議事는公開치안는바同會議는主로殖民地의一般行政問題經濟的發展及農業林業牧畜그他에關한科學的技術的硏究調査等의諸項에亘하야各殖民地政府間에現在보다더욱有効한提携協力의機關設置問題를討議하리라더라

大阪着名問屋案內

洋服問屋 セル地、小倉地洋服各種品揃 夏物見本及相場表每月發行 大阪市東區谷町一丁目 石尾仁三郎商店 電話東一七一七、振替大阪三二八七三番 見本及相場表請求의時난必히店章捺印을要함

TIGER 虎印優良メリヤス 嶄新한運動服裝全般 大阪市北區河內町市電停留所前 吉川長商店 電話北五〇一七番 申込次第吉川長商報每月送呈

本見陳列販賣 蝶印洋傘 企早首卷 卸問屋 大阪市東區北久太郎町四丁目 合資會社 橫田商店 商店印捺印하야申込하는位에게型錄送呈 見本陳列場參觀歡迎

現代婦人向リボンレース絲組紐 女子學生向ビーズ技藝材料一式 大阪市東區南農人町二丁目 婦女用品 卸問屋 中井省輔商店 電話東二三五三。振替大阪六〇九八三番 店章捺印하야申込하는位에게商品目錄送呈

品質保證 本고무引 學生防水만도 販賣에容易한 文化 오시메가바1 おしめカバー 大阪市東區北久太郎町心齋橋筋角 고모製品直輸出入商 井上兼商店 電話船場四三四三番 店章捺印하야申込하는位에게商報每月送呈

信用잇는優良品 有名富士印バンド一般 プログレス印洋裝附屬雜貨 부로구렌쓰印 發賣元 大阪市東區北久太郎町心齋橋角 西川峰商店 電話船場三五二•四七二六番 商店印捺印하야申込하시는位에게限하야型錄送呈

現代的趣味에最合하고實行에極히良好한 高尙實用 ステッキ パイプ 卸商 大阪市東區北久太郎町四丁目心齋橋筋 井村友三郎商店 電話船場三八七八番・振替大阪二二八九〇番 申込次第型錄送呈

クツ卸專門 皮製夏物ゴム底 子供靴 嶄新奇拔한アイジ 皮靴는最良最後 イグル印運動靴フニス靴 保險付 ゴム長靴 最高權威 オーバシュース 地下タビ◎スリッパ◎潮皮◎靴クリーム豐富荷揃 實質本位를金看板으로한 大阪市東區博多町心齋橋 山下芳松商店

(時代的實用品) ネクタイ一般 洋裝附屬雜貨製造卸 大阪市南區南久寶寺町三丁目 稻村商店 電話船場二七二三番 店章捺印하야申込하는位에게型錄送呈

男女兒童教育玩具 新流行品一切具備、在庫豊富 玩具各種卸問屋 大阪市南區松屋町筋末吉橋北入西側 若林金次郎商店 電話東四四〇五番 型錄及見本請求할時난本廣告揭載新聞名을必히記入하시요!

內外向 鏡 製造卸 型錄送呈 大阪市北久寶寺町二丁目(筋界) 井上鏡店 電話船場三六九六番 振替大阪二五一二八

夏洋服各種 高級既製品 卸 見本送呈 大阪谷町 株式會社 中井本店 商店捺印하야申込하는位에게限하야商報送呈

本案內特別一手取扱 電話土佐堀一七八〇番 丸善屋

大正七年米騷動과 三一運動被告特赦?

『쌀소동과 삼일운동사건피고들이 아즉출옥못하이는특사를하다고』 定例閣議에서決定奏請

지난십일일 동경 던보에의하면 조선운동(朝鮮運動)과대정칠년 미소동(米騷動)으로형(刑)에처한자는 금번에 특별감형 (特別減刑) 특사(特赦)의은던을입게 되어 십삼일 뎡례각의(定例閣議)에 이것을부의하야즉시주청 수속(奏請手續)을 하기로결뎡 하얏다더라

誤傳인듯 그럴리업다고 松寺法務局長談

이에대하야 송사법무국장(松寺法務局長)은 다음과가티말하더라

그와가튼일은 아마도 업슬듯합니다 금번은사문데는 이월이십일에긴부다 엇이낫슴으로도 지금 새삼스럽게 문뎨가될리는 업슬줄로압니다 조선운동이라고 하는것은 즉조선○○운동을말하는것인데 ○○운동사건으로 말하면 그범죄성질이 단순한것이 아니라 제령위반(制令違反)소요죄(騷擾罪)보안교란(保安攪亂)협박(脅迫)강도(强盜)등죄로구성된것인바 이러한것을 모다은사에 넘흘수는업스며 또쌀소동은 대정팔년이아니라 대정칠년인데 엇더한범죄든지십년을 지내면형긔가 거의다되는것은 사실인즉 이것은 더구나문뎨도되지안는터인바 아마 전에다맛난일중에 수속이종말된것이 잇서서 그것을다시하노라고 그러된것인지알수업습니다

『朝鮮運動은萬歲事件 出監은不過幾人』 ◇長尾檢事正談

권번은사에참예치못한사람으로 정사집작해보고한것이결뎡된듯

이에대하야 장미검사정(長尾檢事正)은 다음과가티말하더라

아직정식통지가 업스니까 무어라말수가 업습니다 그런데 나의추측 가태서는 지난번은사에 참례하지못한 사람들중의 특별한정상(情狀)이잇는 멋멋사람을됴사하야 내각(內閣)에보고한일이 잇섯는데이번에 내각에서 결뎡되엇다는특별은사라는것은 아마그것에대한 결뎡인듯합니다 그리고 그범위도아직 무어라말할수가업는데 대개는 대정팔년소요사건(大正八年騷擾事件)의피고중 아직도복심법원(覆審法院)에서 심리중에잇는사람이 더러잇스니까 된대야그중의 몃사람될것이며 특별은사에 욕할사람의 수효는 극히소수일것 입니다

新興青年大會 오는십오일에

시내락원동에잇는신흥청년동맹(新興青年同盟)에서는방금방향전환긔(方向轉換期)에잇는청년운동의 근본정책(根本政策)을 수립하기위하야 오는십오일에 제오회정긔총회(第五回定期總會)를개최한다함은 이미루보한바이어니와 동회에서는 대회시일이 급박해짐을따아 방금여러가지준비에 분망중이라는바 금번대회에 데출될데안(提案)은 청년운동의조직문뎨(組織問題)와 방향전환문뎨및 정치(政治)경제(經濟)사회(社會)교육(教育)기타당면에 관한중요문뎨가 만흔터이라는데 동대회시일과 장소는 다음과갓다하며 일반회원들은 어김업시 참가하기를바란다더라

一、時日 五月十五日下午一時

一、場所 市內壽松洞四四(覺皇寺前)

巴里東京間 三日間飛行

불란서비행가 (佛蘭西飛行家) 『코스토, 리보쌍』씨는 십오일경에파리(巴里)를 떠나서 동경(東京)으로 향하기로 결뎡하얏다는바 도중에『시베리아』(知多)에 착륙하야 이십사간시을휴게하는이외 기타의 디텀에는착륙하지안코 사흘만에 동경에도착할예정이라더라

大倧教議會

시내대종교(大倧教)에서는 동교강사교교(教司教)의 십수명의 발긔로대종교남일도본사 (大倧教南一道本司)를 부활시키기위하야오는 십오일오전열한시부터시내궁정동(宮井洞)륙십일번디에서도의회(道議會)를개최한다는데 일반은만히 래참하기를바란다고

西海岸不漁로 漁民大恐慌

백만원소득이겨우십육만 ◇海流變動한關係

조선서해안(朝鮮西海岸)의전라남도(全羅南道)경긔도(京畿道) 황해도(黃海道) 방면의 각어장(漁場)에서사월과 오월 량월간 잡히는 도미 그중에도만흔것은 맥간주(麥稈鯛) 석수어(石首魚)가 금년은 해류가이동된관계인지도모지 잡히지 안흠으로 오월이일의 최성긔 (最盛期)인인천(仁川) 근해와 해주(海州)근해도 례년보다 어획고는십분의일도 되지 못한다는데 작년도의 어획고 백만원에비교하야 겨우십오륙만원에 불과하며 딸아서 이방면어민은참담한 형편이라는비 이제이방면으로부터돌아온사람의말에의하면출어민과 이동랑자군 (移動娘子軍)이 번화하던각어장이볼쒸진것가티적막하야 어민들은 모다 한숨만쉬고잇는상태라고하더라

朝鮮怪青年 要塞地探查

함관헌병대손에잡혀 極秘裡嚴重取調中

지난팔일밤 열시경 얼골을가린 괴상한청년한명이함관(函館)요새디(要塞地)케이포대 감시소 (第二砲臺監視所)근처를배회하는것을 감시인(監視人)이 발견하고 곳사령부(司令部)로 인치한후함관헌병대(函館憲兵隊)로 급보한바 이급보를 접한헌병대에서는 차전대장(大田隊長)이 몸소 취됴를 진행중이라는바 주소와 씨명을 텀며비밀에부침으로 자세히알수업스나 모처로부터 탐문한바에의하면 긘긔청년

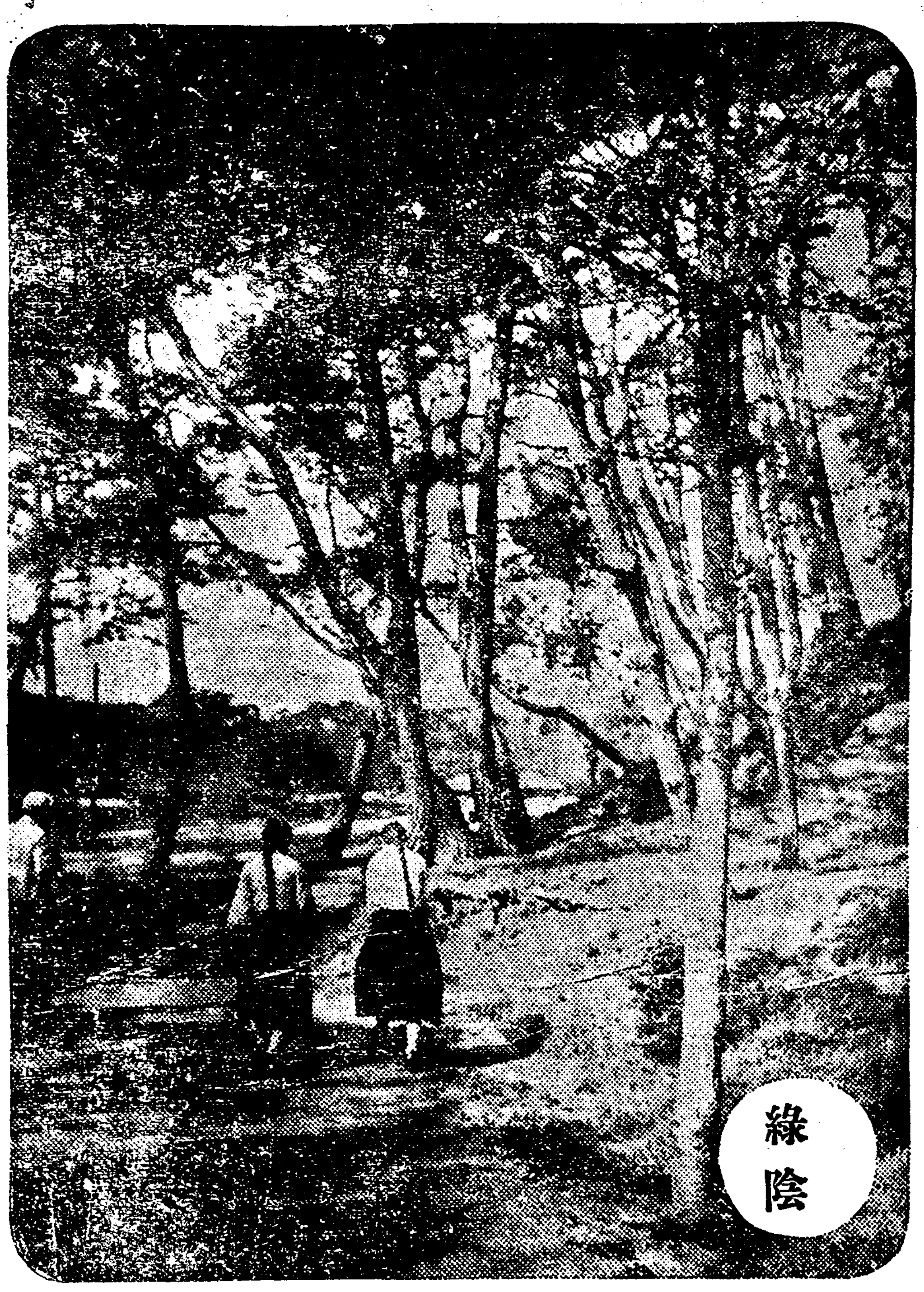

綠陰

他人의土地를 三萬圓詐欺

사실이발각되어경찰에잡혀 前科者兩名共謀로

은 지난십일아츰 형무소로부터 연락선(連絡船)으로돌아온어선 서가량뎡조선청년소노시그날밤 대뎡(大町)고흥사무리(高興寺事務)로부터돌어온것을자백하엿다는바곳경사국(檢事局)으로 보내어 내텀매에 취됴를진행중인데 동일커녁에 쳐한편공사를비롯하야 텁시압(立併)동으로바리디 주위를배회한을 쳐어잇서동국에서는사건을동대시하는중이라더라

경긔도부천군부내면하리사백일번디(京畿道富川郡府內面下里)에 원적을두고 현금시내청진동(淸進洞)에거주하는사긔횡령(詐欺橫領)전과이범리래유(李泰鎔)(三)와 시내삼청동 일백이십삼번디강문(姜?)의 일범의 정철화(鄭哲和)(三)의 두명은 지난이월십사일에 공모한후 고양군은평면 부암리일백륙십삼번디 (高陽郡恩平面付岩里)허징(許澄)이라는 녀자와 그외남편이되는강락주(姜洛周)의 인장을위조하야 경성부에가서 개인허가(改印許可)를 내어가지고 긘긔허징의소유인 충남아산군신창면오목리 (忠南牙山郡新昌面五木里)에잇는 시가약삼만원의 토디를 리래용 (李泰鎔)에게로 매도한다는매도증서 (賣渡證書)를위조하야공주디방법원(公州地方法院)온양출장소 (溫陽出張所)에가서 가등긔(假登記)를내어이려하엿스나 토디소유자인 긘긔허징의 원적에조회한것이잇섯슴으로도수시발각되어 종로서에 데포되엇다는데 그자들은 긘긔토디를 맛기로각처에서 다액의금원을 편취하얏다는바 목하종로서에서 엄중한취됴를밧는중이라더라

電車에落傷

시내삼판통(三坂通)사십사번디 리봉득 (李奉得)(三)은 지난구일 오후네시경 룡산행(龍山行)일백륙십오호 뎐차를타고 시내고시뎡(古市町) 십이번디압헤에 사람이나리지안는 반대방향으로 뛰어나리다가 뎐주(電柱)에부딋치어 일시는인사불성이된것을곳부근병원으로나려다가 응급수당을한결과 생명에는별노관계가업스나 전치까지는 약삼주일가량걸리리라고

一個營利會社爲해 十五萬圓을起債

자긔한사람의데면관계만생각하고 곤난한부의재정에서십오만원긔채

一般輿論은沸騰

경성부에서는 일도시일시장(一都市一市場)주의의 건데로위선 가장문뎨가만흔바한(日丸)룡산(龍山)경성(京城)등삼대어시장 (魚市場)을 합동키로하고 한동안만흔문뎨에 쏴여갈피를 잡지못하다가 필경 마야(馬野)경성부윤이 위치와 부디(敷地)등은 경성부에서 편리를 보아주겟다는언명알에 지난 사월일일부터 중앙어시장이라는 명목으로 필경합동이 되엇스나 그후월여가 경과된 금일에이르러서도 위치는이미경성역북편 더탄장(貯炭場)으로결뎡하엿스되 부디처결에머하야는 한동의 해결을엇지 못하야 회사측에게는 방금마야 경성부윤을 공박하는현상에 잇다가 필경 텰도국(鐵道局)의랑해로 동토디산권여평을 무상대부키로하엿스나 오늘날 경성부재정으로도서는 도더히 동부디에 가공할 여유가업는 형편중에잇슴에도불구하고 마야 경성부윤은 동회사에대한 자긔책임을벗고저 동부디에대한매립공사(埋立工事) 하천개수(河川改修)교량가설(橋梁架設)하수공사(下水工事) 도로공사(道路工事)등 공사비 십오만원을계상하야 긘부긔채(起債)키로 국비밀리에서 비약하는모양이니 이와가티경성부에서는부의재정을 생각지안코도한한영리회사를위하야십오만원 이라는금액을 지불케하야 경성부민으로하여곰 또다시 막대한 금액의채무자를만들게되매 마야경성부윤의 책임문뎨는 드데어두되고 말엇스며 그나마그것이 세상에드러나면회사에 대한과책임을 면할수업슬것을 생각하고 극동문한시일에비밀이 리행코저 하는심사는 일반이 괘심히역이는터이라더라

京畿大會는 十五日擧行

全朝鮮庭球選手權大會 出戰組는百五十餘

오는이십구일에 경성운동장(京城運動場)에서결승전 (決勝戰)을 거행할 조선뎡구협회 (朝鮮庭球協會) 주최본사후원의전조선련식정구선수권대회 (全朝鮮軟式庭球選手權大會)에대한신입(申込)자는십일일로써 체절(締切)되엿는데 경긔도 예선대회(京畿道豫選大會)는오는십오일 오전여덟시반부터 시내경성운동장(京城運動場)과경성사범학교(京城師範學校)운동장에서 두패로 난호아 거행할예뎡인데 금번 경긔예선대회의 신입자수는일백오십조 삼백여명으로 종전대회에 비하면 월등한성황으로 당일의장관은 지금부터예상되는터이나 추첨(抽籤)은십이일오후에정하야십삼일부복보조간에발표할터이더라

第二高普黜學事件 無條件退學 全部卅一名

국장이후부터금춘까지 同窓會聲明書發表

사건발생당시부터 본지에 루차 보도하야 오든 데이고보 (第二高普)출학사건은 그후학교측의 태도는 조금도 변함이업섯스며 지난사월십칠일에 동창회 위원 (同窓會委員會)에서는사실의 내용을 전민족에 고백하고자성명서(聲明書)를 발표 하얏는데 그내용을보면 작년국상 국장이후부터 금춘삼월까지 퇴학을한 학생수는삼십사명인데 이삼십사명 중에 무조건퇴학을 시킨것이삼십일명이요 자긔가 자퇴한자가 오명이바 무조건퇴학이라고 한것은사상문뎨로 그런된 것이라하엿스며

品行도方正 成績도優良

그런데 무조건퇴학을시킨 학생에게대하야 학교당국자는 품행불량(品行不良)성적불량수업료미납(授業料未納)성적(成績)의 희망이업다는등구실을세우나역시동창회위원회의성명서에의하면 퇴학한학생의 성적은대개우량한편이며 품행도 우량하다고 할수가잇다 품행은오히려 량호하다든지 불량하다는것은 그네들의 표준이다르다와 오히려 수업료미납이라고하는것은전연무근한말이며 또사상이 불온하다는것도 그학생들이 일대는서던하얏다든지 선동을하얏다든지 한것이아니요학교당국의 연구한데불과한것이요또조선사람으로서 조선이라는것이 머리에다소

殺人未遂狂人 東八號脫走

야반밤중에종적을감춰 東署는各處에手配

십이일오전 두시반경에 총독부의원동팔호정신병사 (總督府醫院東八號精神病舍)에 수용중이던긔인(キ印) 박준근(朴俊根)(四)이가 병실에 들어가는문을 깨뜨리고 어데로인지 도망하야 버렷는데 이것을오전 네시경에야 비로소 발견하고 일대소동이 되어 즉시소관동대문서에 계출하엿슴으로 동서에서는 즉시 각처에수배를하는동시에 전긔도망한 환자의소재를됴사하는중인데 더욱 전긔 박준근은 정신이상으로 살인미수의 불뎔만사코 죄를 지은일도잇서서 방금각처에서는 극력으로 데포코자하는중이라더라

二圓과밧군生命

【목숨보다貴한젓한롤】

―젓먹을수가업고 보채는아이에게젓식일거리자살―

지난십일밤오후다섯시반경에 평양부경창리(平壤府景昌里)십사번디 오룡선(吳龍善)(二)이라는사람은 가세가심히 곤난하야 세상을비관하고양재물 (洋性毒)을마신후 자살하랴고 고민하는것을 집안사람이 발견하고 즉시부내 제중의원 (濟衆醫院)으로다리고가서응급치료를하엿스나역시생명이위독하다는바그내용은 탐문한바에의하면 전긔오룡선은 작년가을에 자긔고향인 강서군성태면 (江西郡成台面)을써나 평양으로일자리를구하려고 돌어왓던바 역시취직처가 여일치못하야 근근히 그날그날의생활을 지내오던중 지난십일커녁에 자긔안해 리씨(李氏)가 젓(乳)이업슴으로 헐수업시 양유(羊乳)를 사다가 어린애를 기르겟다고 돈일원을 어데달라고하엿는바 마츰수중에 한푼는은업고 어린애는들여서 울거되매이것을엇지 비관하고 즉시다량의양재물을 마셧든것 이라더라(평양)

就寢中盜難

지난십일밤 오전한시반경에 평양부 설암리 (平壤府雪岩里)백십일번디 김창협(金昌協)의집에괴한한명이 잠입하야 자고잇는 긘긔김창협의조끼속에 너허두엇든 현금사십삼원과 기타 금지환등속을도적질하여가지고 도망하얏다는바 현장보고를밧은 소관경찰서에서는 현장에 급히출장하야 됴사하엿스나 범인의종적은 아즉묘연하다 더라(평양)

病苦生活苦 投井한少婦

전북남원군덕과면고정리 (全北南原郡德果面高亭里) 뒷물둥가운데 젊은생에서는 지난이십칠일에 원한만흔 자살소부의시데를발견하야건첫느는데 그시데는전긔동리 륙백구십오번디 박형임(朴炯任)(三)의안해 리씨(李氏)(三)라하며그자살한원인은자세히알수업스나 그커디로밈우어보면 과거에는 매우만족한생활을하야왓스나전부터산후여증(産後餘症)으로우금고롱을하든중이며 겸하야 그의남편 박형임은 상업에종사하다가 다소의실패가잇스매 자연생활에 지곤난케됨으로도 그와가튼 참경에이르게됨이라하며 그뒤에 다섯살먹은아들과 두살된딸이잇다는데 어미일흔 그아이의상래는참아볼수가업느더라(남원)

못미듬後見人 土地騙取兇計

강화군 불은면 신현리이백일번디(江華郡佛恩面新峴里)한오용 (韓五用)(三五)한상건(韓相建)(三七)의 두명은 자긔들의친척이되는동리한상규(韓相圭)(三九)라는 똑똑지못한 소년을 유인하야평양박람회(平壤博覽會)구경을간다고 세사람이다똑가튼 복색을 차리고 상경하야 지난십일밤에 시내종로 리문(鍾路里門)에 잇는리문설렁탕집에서 점심을 먹든중 종로서원에게 거동이수상하다는 죄유로 인계되어 엄중한 취됴를 바뎟다는데 그런데 한상군은 한상규의 후견인(後見人)인것을긔회로토디약권여평을편취할 목뎍으로 유인하야 벌서 륙백여원을 편취하얏는일이 발각되엇다는바 그들은 전부십이일아츰 강화서로 압송되엇다 더라

海棠採다가溺死

부산항(釜山港)에두고현중경북영일군 구룡포향(慶北迎日郡九龍浦港)에거주하며생선장사(生鮮商)를하는 김봉근 (金鳳根)(三二)은 지난구일 오전열시쯤되어만내남동해안에서자긔남되는사람과함께 물나물을 캐다가 가는것을 붓잡으려 헤엄쳐나가다가 금작이떡이 풀려 익사하엿다고(포항)

안해로密偵 男便은盜賊

시내동숭동(東崇洞)백삼십번디 전과이범 리백림 (李百林)(三七)은 자긔안해 김성녀(金姓女)를 일본인의 집하녀로 들여보내고 그집주인이업는틈을 타서전긔안해를 차저가서는 물건을훔쳐내어이것을전당하야 생활비에보래쓰는일이종종 잇섯는바 최근에는 동숭동중앙시험장관사 소산일덕(東崇洞中央試驗場官舍小山一德)의집에서 전긔와가튼수단으로 사진긔(寫眞機)와 의복기타귀금속(貴金屬)등시백여원을훔쳐다먹인일이 발각되어 동대문서원에게 데포 되엇는바 취됴한결과 다른곳에서도 이가튼범행을한것을 자백 하얏슴으로동서에서는 계속하야 엄중한 취됴를하는중이라더라

團體消息欄

◇園遊會合同決議 시내견지동에잇는 경성청년연합회(京城青年聯合會)에서 지난십일일오후 다섯시에 그회관내에서 상무위원회(常務委員會)를 개최하고 다음과가티 결의하얏다고

一、執行委員會를五月十九日午後八時에本會館에서開催할것

一、園遊會開催件

來二十二日(日)에開催하되漢陽青年聯盟과合同하야在京青年團體聯合園遊會를開催하기로하고準備委員五人을選定함

辛哲鎬 李芳 任允宰 朴鳳然 金英培

종명자

경긔도경찰부에서소매치기예방선뎐『포스타』를 박히는데경성뎐긔회사(京電)에서그비용을내엇다나 ▲포리에압잡배가산멈이가리불린진경련에서는 소화흥랑중에 걸리어잘못하면 톡하기도 쉬울터이야▲ 그런아니라 경찰부에 울놀살작 먹여노흔번 됫거정은 업슬터이지▲그러나 경찰부에서도 빈손으로 이와가티 조흔일을하기는 쉽지못한 일이지만 일개회사에 백원식비럭질하자면그사무가더 밧블것이야

醜態만屢生疊出 脫退者一日卅餘

『아나운사』도사임해 京城放送內訌擴大

창설이래로 내부의추태만 방송하던경성방송국(京城放送局)에서는 최근에이르러 재정궁핍과 함께 그동의추태는 드되어로꿀회하야 참으로입으로옮길수 업는사실까지생겨서『아나운서』제에화형(花形)이라할수잇든리녀사(李女史)가라수상인이 사퇴한것으로 일층세상의 의혹을면치못하게되엇스며 내부 추태에 불복한관계로『프로그람』선택에는정신이미처지못하야가입자탈회가날로속출하는데 금오월에 당하야 십일일까지의 통계를보면 사일에탈회자 삼십일인을위시하야 사십사명에달하고 또다시 총탈회자수효는 일백사십명에달하야 현재는불과 이천여명밧게 안되어서 이것도 불과 수월에는 몰락의상태를 면치못하리라더라

●大一東洲名花大會優勝大名劇 當五月七日(土曜)낫부터 ―活劇大會! 名畫封切― 西部朝新大活劇班 名畫 三惡人 全十二卷 名監督조취도氏畢生의大作 名優조지오표라잉氏主演으로 製作日數―滿一年間 出演者―二萬五千名 騎兵―二聯隊 家畜―數萬匹 總費―、000、000弗의 空前의大作品으로 사랑의處女와雄大壯快한男兒의 眞烈仁俠한美魂은千古에빗난다

海洋活劇 海行의戀 全八卷 ●월리암폭스社特作 퍼스트내쉬날大作品

喜活劇 三挺拳銃 全二卷 허러드―칼씨主演

實寫 폭스時報 全一卷 칙칙할活劇이오腰絕할喜劇

京城府仁寺洞 朝鮮劇場 電光二〇五〇

◆五月十一日特別封切 ◆파라운트超特作映畫 하롤드로이드主演 로이드福神 全七卷 奇想天外의大喜劇昨年度米國에서十大傑作品中의한아로推賞된 로이드氏作品中의白眉 ◆유니버살社提供캐소特作映畫 리차드탈드氏主演 十萬風 全六卷 題名과가티그는十萬風의산아히! 거진말잘하고誇張性이甚하고 누릇것도업시腰絕할喜劇으로한 가지는룸만ㅎ人情活劇 ◆파러大樂連續野球劇 第二回 풀네이볼 全六卷 六、七入篇上映 獅子가튼새색시 全二卷 特別廣告 朝鮮映畫二篇 朝鮮映畫 樂園을찻는무리들 全八卷

금붕어 全九卷 舞姬싸리 全九卷 朝鮮映畫 團成社 電光九五九番

電話買入 電話擔保金融貸付月賦販賣並無線電話機販賣公債證券買入 鍾路四丁目五十番地宗廟越便 電話商會 主 楊化鎭 電話光化門一四五〇番

꼭必要한 젊은男女 適齡한性에關한珍書! 幸運開拓法●利殖法其他多數의 內容見本 藥書로申込次第無代로送함 ●東京麻布富士見町 正文社書房

梅毒? 신구병의매약이무효하며년년개발되는면하약중이라도 본원케는한제복용이내에거근되야평생개발치아니함 약가상품십원 완고용별품 한제삼십원, 송료곡십오전

淋疾? 남녀간림질에매약이무효한 난치의고질이라도본원비제에불근가루를쓰면불과일이십분에소변으로가래충가튼 부정한것이여출하고거근되야게발치안는세계적신약을써보시요약가상품칠원、 고용품십삼원송료곡십오 전●만일에본원케를쓰시고조금이라도무로로권치해들림을성명하오니의려마시고써보십시요 內外科 及各科 京城府禮智洞二十五番地 濟衆院 振替京城一五二一番

趣味잇는 일축조선소리판 레코―드界의覇王

日蓄●朝鮮歌盤 일축조선소리판반 萬人稱讚의革新器 이―글―號 正價六十圓 文化家庭의最適品 京城府黃金町一丁目 株式會社 日本蓄音器商會

五月新譜 ◎金鮮到處各樂器店에서取扱합니다 ◎趣味잇는月刊樂譜五月號無代進呈합니다

吾待하시든 世界的傑作 春香傳(三枚) 御使殿行、歐夫歌 李東伯 金秋月 申錦紅

西道雜歌 愁心歌 張錦花 역금愁心歌 白牡丹

京畿雜歌 景福宮打令(上下) 朴春載 (才談) 白牡丹

短歌 竹杖芒鞋 申錦紅 판소리 성쥬푸리 申錦紅

同 萬古江山 大邱 金?花 離別歌 쥬머리

南道소리 興甫傳놀보제비가(上下) 金昌龍

京畿雜歌 노래가락(上下) 白牡丹 吉眞紅

舞踊 이洞里저洞里 李貞淑 피아노、 도―비든伴奏

新流行歌 붉은薔薇花 沈梅香 아아作別

바이올린獨奏 하이든作 미뉴엣舞踊曲 洪蘭坡 洪蘭坡作 哀愁의朝鮮 伴奏 金元福

營業擴張特別廉價提供

地方은代金引換

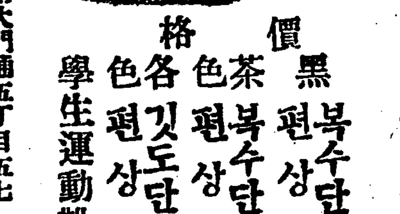

白고무쓰구단화 青象皮底 金六圓 黑복수단화 金七圓 黑편상화 金八圓五十錢 茶복수단화 金七圓五十錢 色편상화 金九圓 各깃도단화 金八圓五十錢 色편상화 金十圓 學生運動靴 金八圓(牛皮底)

本店京城南大門通五丁目五七 支店木浦府明治町十五番地 (永) 永順洋靴店 主 宋永煥

生이元山에서開業한지一週年에諸位의愛護하심을多謝하와營業이日進함은衷心으로感謝하나이다적으나마一週年紀念으로各種靴를宣傳키爲하야特價로提供하오니번거치마시고光臨하심을伏望 白短靴 便利靴 庭球靴 元山府南村洞一四○ 都賣散賣 海元靴製造部

廣告 今般本商會에서自働車運轉手若干名을採用하오니 有志願者는本月三十日內로履歷書를提出하시압 但採用與否는即時通知함 月給은自五十圓으로至七十圓이며宿舍料는相當히給與함 平安北道熙川郡內 平安自働車商會 白

가뎡부인

원족시긔는왔다
가뎡에서주의할여러가지
◇행장은아못조록경편하게

맛이호러지고 록음이 무성하여 질음에 서울서울길것업시 엇던보통학교 에서든지 원족이나 야외교수(野外敎授)가 매우성행되는모양 이올시다 그런한에에는 가뎡에서들떠이 여러가지에 주의하지아니하면 안되겟습니다

첫재는 시간이올시다 뎡한시간에반드시 뎡한장소에 도착하도록할것이니 시간이느지면 한사람으로인하야 전대에영향을밧게됩니다 그리고 목뎍디와길가는순서는 학교에서미리 통지가잇슬터이이요 특별한 사정이업스면 대개는변경되지 안을터인고로 그쯤알고차림차림을 준비하야주는것이 조켓습니다 일긔는그전날 신문에게재되는 텬긔예보를보면 알수잇고 학교직원이외가뎡에서 보호자가 따로히또따라갈필요는 업습니다 가뎡에서가는 보호사는 단데훈련상에대단히 자미롭지못하다 합니다 원족도놀기만 위주하는것이아니요 학교교수의 하나가되는고로 어린생도들일지라도 집에서부주럽는 려정을하며 떨어다닐것은업다고 생각합니다 다만선생과 간호계(看護係)에서 떨어가고십부들하는이들이만히떨어가는고로 충분히생도들의 편의를도을수 잇슬것입니다 더욱 어떤어가는이가 로인이라면 학교당국에서는 생도를 건사하는것보다 그로인을 건사하기에더힘이들것 이올시다 그뿐만아니라행랑사람가튼이가떨어가게되면함부로심부름을시키고단데의규률을문란케하는폐단이잇습니다 또한오래동안앓다 가일어난아이나 원족를가는당일 몸이불평하여하거나 원래몸이 약한아이는 학교에미리교섭하야 가지안토록하는것이 맛당합니다 아이들은 조곰괴로울지라도 집에서 조혈하는데생각을하지안는해엽 오로 부모가주의하야 묵에부터 케하지안토록 하지안흐면 의외에 불행한결과를 엇기쉬웁니다 원족가는아이의의복은 평소학교에 통학하는양복이나 조선복을 극히경쾌한것만을 위주하야 차려주고 결단코조흔옷을 입혀보내지말것이올시다 신은운동화가 가장편리합니다 새것을사지말고 평소에학교에서 운동시간에신든것을가지고가게할것이요 길떠날것은 손에돌도만히하야 엄는시장하야질터인고로학교에가서 다그러나호자주례를하기어려와과자도사주는것이조흘것이올시다 표주박을잇지말고넉넉주고십파는주머니, 지갑, 수갑, 물병이나 히하야주어야하겟습니다 필요업시 지고가는 편리보다는 분량을만 려지기쉬운옷, 빠나나가튼것은너무 허주지안는것이 조켓습니다 그리고점심은 손에들고 가게하지말고가방에너허서억게에둘러메이든지 잭보에싸서 잔등에지든지하는것이 편리할것이며 수건과휴지를 반드시넉허주고 그 아이가가지고가는물건에는보다 일홈을써부처주어야하겟습니다 돈이나 귀중품은 절대로주지말고 상금일지라도 시계나반지 가튼것을 주지말고 선생의허락업시 따로떨어지거나 멀리 뛰어가서놀든지 하지말것을아층에 집에서길떠날때에 그어머니가 단단히일러주어야 하겟습니다 그리고집에서 보호자가 딸아갓슬지라도 선생의 허락업시 중도에서 집으로다리고올아오지말것이올시다 원족을 갓다가 돌아오거든 피곤한듯하여주기위하야 목욕을시키고 저녁밥을조곰만 먹인후 가족이모혀안저하로동안즐겁게놀고온이야기를들어주어 그아이의마음을깃부게할것이올시다 집에 돌아오자마자 『옷을벗어이러케더럽혀가지고왓구나』 혹은『그걸일허버리고온단말이냐』 하고꾸짓든지 일봣븐것만 생각하고돌아오는아이를잘바라보지도 안든지 하면 지금까지 즐겁게놀고오든 아이의 마음에 우연히실망을품게될것이니주의하시기바랍니다

—끗—

한구『메이데이』의 부인규찰대

류리그릇을 사는법과 사용하는법

어떠한음식을 물론하고 그재료의선택과 료리법에 의지하야맛이각각다를것은 다시말할것도업거니와 음식을 만든후에그것을담는 그릇의 선택도또한중요하게 보지아니하면 안되겟습니다 어떤음식은 담는그릇을딸아보기에대단히 아름답고 그릇으로인하야 맛이더훌륭하여지는일이업지아니합니다 이와반면로 일셴힘을들여만든 음식일지라도 담은그릇이 보는사람에게 조러못한 감상을주어 그음식을보는눈과 입이첫재로 그맛을감하야 버리고맙니다 이로부터차차날이 더워갈사록 더욱그릇이 쌔끗하고 산뜻하여야하겟지나 근래신녀성들의 가뎡에서는 느즌봄부터 녀름한철에 류리그릇을사용하는집이만흔듯합니다 류리그릇은 갑도싸고 보기에도아름답고 또한가벼워서 파연녀름그릇으로 매우뎍당하다는 의미로부터 사용하게되는것이 한가지원인이되겟지마는 문화생활의 양식식탁으로부터 오게되는관계도업지안흘줄앎니다 류리그릇는 백이의(白耳義)에서 건너오는 박래품이가장진보된것이라고볼수잇습니다 그러데 류리그릇은 고르기가 대단히 어려우니실례에 보통그릇을 손으로돌녀켜서 그릇소리가 금속성(金屬性)커럼 울려나오는것이 조흔것이며 또한그릇을 비치어볼때에 흐리거나 희가잇거나 흠집이잇거나 도름도름한것은 안심할수업습니다 그리고 류리그릇은 엇더튼지 쌔어지기쉬운물건인고로 극히주의하야 떨어트린다든지 어듸부딋치든지하지말어야할것이요 또한더지지안토록 조심하야 사용하여야하겟습니다 류리그릇은 丁빨으로지면 곱게쌔이는법이 근래새로히 발명되엇스되하여간 아조새것과가티 흠집이업시 보히지는못하게되는고로 류리그릇의생명은사용하는사람의주의와부주의에딸아정하여질것이올시다 류리그릇은원래 투명하고 아름다운 것임으로사용할때에더러운 것이묻되지 안토록하고사용한후에는비누물에쌔끗이씨처야할지며 기름의잇는음식을담엇슬지라도결단코뜨거운 물에씻지말것이올시다 그런때에는미지근한물에비누로씨처야합니다

한글 不死鳥(四)

그새가 오백살을 먹은때에 얼마나 노쇠(老衰)하였던가는 전설(傳說)이 말하지아니한바이나 그러나 그것의원긔(元氣)는매우 빈약하지는 않었으리다고 나는 믿는다 웨그러냐하면 만일 그것이 노쇠하여빈사(瀕死)상태에 있었다면 어찌하여그것은 다시금병아리형상이되어 부활(復活)할수가 있을가보냐 그것이원긔가 오히려 왕성한몸을 아무 주저하는바없이 시언스럽게 불속가운데 던진것은 물론 재생(再生)할욕망에 끌린것이기는하나 그러나 이짓을함에는 그새가 많은 노력을 가졌는것은 명백하다 만일 『휘닉크스』의 의사가 박약하였든들 쩔쩔 커의 활력(活力)을 소모하여서 권연히부활할 기회를 잃어버리게 될것을 알면서도 아리잡직하게 쇠잔한여생(餘生)에 집착(執着)하여 있었을것이라고 믿는다

이『휘닉크스』의 생애와행동과는 첫재는 만물은 홀로 자긔의개조(改造)로말미암아영원히 살수있으리란것과 둘재는 자긔를 개조함에는 언제든지 다대한노력을 요구하는것 이 두큰사실을 들어보이어서 우리에게 가르치는바가많다고 나는 믿는다

사람치고 영구한 생활을 바라지 않는 사람은 하나도 없을것이다 그리고 그것이 자긔의 개조로 말미암아 얻게된다하면 또 사람치고 자긔 개조를 바라지 않을 사람도 없을것이다 그러나 자긔를 개조함에는 필연으로 용맹한 의사가 필요하다 하게되면 자긔개조를 꾀하는 사람은 퍽 적게 된다 비무터 부름을 받는 사람은 많으나 뽑히는 사람은 적다 이런때 불리고 또 뽑히는사람은 홀노 용맹한의지(意志)를가진 사람뿐일것이다 용맹한 의지가 없는사람은 자긔에게 집착하려다가 몰이어 그것을 부정(否定)하고 용맹한 의지를 가진사람은 자긔를 이바지하여 몰이어 그것을 얻게되는것이다 그리하여 이미정신과 사업과의 써지않음이보장(保障)되는이상은 육체의파멸쯤은 벌서 못잘것이 없는 조고만일이아닐는지?【끝】

—烈—

童話 큰복길이와 적은복길이 (九)

延星欽

『그러할머니송장을퍽 비싸게팔겟네그려』 하고 큰복길이는 한달음에자긔집으로 뛰어가서 독긔로자긔할머니를 죽여가지고 그송장을구루마에다 실고 장거리로끌고나갓습니다 그래서 엇더한양약국압헤가서 『이가가에서사람죽은 송장을사십니까?』 하고물엇습니다 『무어? 죽은송장? 그죽은사람이누구요 그리고 그송장이어듸서낫소?』 하고 양약국주인은넘우도 놀라서눈을크게뜨고물엇습니다 『이것은우리할머니 시데인데 두말되人박으로꾹하나드는돈으로팔려고죽엿습니다』 『무에엇저구엇재? 녯기 미친놈! 큰일날소리를하는구나이놈아 목다려날가바 겁나지안니?』 하고양약국주인은사람죽이는것이큰죄요또사람죽이는놈은흉악한놈이라는것을자세히이야기해서들려주엇습니다 큰복길이는 이말을듯고야 깜작놀라서 양약국에서뛰어나오는길로마차놀을 고집으로몰아왓습니다 양약국주인이나다른사람들은 미친사람인줄만알고그대로노아보내엇든것입니다

라디오 十三日 放送 푸로그람

午前一〇、三〇 料理獻立 日用品市勢
午後〇、〇五 南道短歌 朝鮮券番 尹玉香
講演 稅制整理에對하야 總督府囑託 李德淳
午後一、三〇 天氣豫報
午後三、五〇 『뉴쓰』
午後六、三〇
一、童話 [illegible] 李定鎬
二、講演 未知의國(第一回) 京日副社長 松岡正男
三、歌詞數種 朝鮮券番 金素姬
四、脚本朗讀 趙鐵鉉 李殿孫
五、新講談 金氏動功 難波水鏡
六、長唄 明瀨田 網館 三枝森川子
七、『뉴쓰』
八、歌澤 小唄 都さよ子
九、落語 化寺 桂家圓八
一〇、時報 『푸로그람』發表

조선녀자청년회주최 매신 조선일보사주최 팔회 부인견학단

매신팔회부인견학단은왜성대(倭城臺)총독부구뎡사에새로히 창설한조선과학관(朝鮮科學館)을보게되엇습니다 동관에는 특별히 가뎡과이새로히설시되어 가뎡과학과가뎡위생보건분데에관한모든설비가충분히되어잇슨즉 아못조록만히참가하여주십시오

참가규정

一、견학장소 조선과학관
一、견학시일 오월십사일오후두시
一、집합장소 왜성대총독부구뎡사앞
一、참가수속 시내견지동조선일보사(朝鮮日報社)나청진동조선녀자청년회에서나전화(光六一五、一四七三)로통지하십시오
一、신청시일 십사일정오까지
一、주의 시간을꼭지켜주시고륙십세이상의로인과십세이하의아동을동반하지마시기바랍니다

南極紀【八】

李波荷

前가트면아모調査가업슬 적은發動船의客들은勿論이오 船員들까지不安에쌔혓다 아니나다를까 내압서나리는客들을 낫낫치調査하더니 『요시』『요시』하고通過시키고 내차례가오니까 仔細히뭇는다 나는서슴지안코對答햇더니 내뒤에나리는客들은 調査도아니하고 나만다리고어데로간다 고맙지안흔刑事의마주옴바더警察署에가고보니 그곳黑板에는내일홈를써노코 그미테일아볼수업는 滿紙長說이그려잇다 아것은海南署長이나를그냥놀려보내노코뒤調査를하고보니까 현결 내가事件發生地의調査를全部마터엇승으로 이뜻을木浦로照會한때문이다 지금의못는밥에 萬一의策을미리準備하나는 設或原稿를押收하라고하드라도 容易히내집속에서發見치못할만큼準備가큰일을하엿슴으로 何等의서슴을것이업섯다 結局아모튼집을내게서잡어내지못한처들은事末安寧든모양이다 밤十時가지낫는때 自働車를몰러가지고 木浦의『요사구라』를구경시킨다고한다 야롯한好意를 拒絶할수업기에 밤늣도록 돌에간새악시처럼 쫏조라는名所를구경햇다 그러고나서는 旅館을警察이定하여줄터이니 그곳에서 수이고 上京하라고한다 어차피旅館에갈몸이라 旅館까지신세를지엇다 翌十八日早朝여섯時車로 三多浦를떠낫다 三多浦란 木浦를가르킴인데 돌만코(石多)바람만코(風多)또말이만라(言多)고해서 三多浦란別名이잇다한다 金堤萬頃들은들에 곳곳이河川修繕을하고잇다 東津水利니무슨水利니해서 이工事를하는人夫들은 或은中國人 或은朝鮮人이다 그中에는萬頃벌판의 肥沃한農土를水利組合基地에너허바리고 오늘에는그工事의人夫가되어 生計를삼아오든 傳來의土地를 파헤치는이도잇다고한다 이것이엇지萬頃에만잇는일이아니매오히려새삼스러운부슨분들이업섯다 그러나저들이일컷는 所謂水利事業은將來의일이요 또그利權이누구의手中에들어갈것이며 그것을爲하야目前의生計도가지고오든영을잡어바치게되는이들은장차엇지살것인가 이것은根本問題이다 根本을고치기前에는엇지할수업시當하야오는問題이다 이러한悲憤의생각이 머리에떠오르는사이에 車는裡里에다엇다 어차피 그날일은못보게된나는 일즉가보지못한全州가더욱그리워젓다 驛長의厚意도全州까지無錢旅行을하게되엇다 李朝의發祥地인全州! 나는그언제인가全州地方紹介를읽고 더욱全州를그리워쳣스며 또이번밧분길에들러게된 動機를일우엇다 이곳에서錦山親友金君을우연히맛나게되어 君의오든바이로 셤분時間에 줄고루名所를차저보앗다 多佳山은과연아름다웅이만엇다 海南에서지는쏫이여긔는지금한참핀다 이러고보니까 내가무슨遊覽客가티 봄를차저南에서北으로 오는感이업지도안타 完山시내人가에우굿소사잇는寒碧堂이며 南洞山城을보고 그날밤으로떠나니 不過半日에 가보기어려운곳을觀察케되엇다 내가京城몸아오기는十九日아츰인데 十餘日前南쪽에선 지기시작한쏫이 當時서울서는핀다 그래서이곳저곳에쏫티령으로야단들일우어잇다 이와가티쏫피는봄은南極朝鮮에서 北으로北으로커룸어간다 아아그러타 봄다운봄은北으로도北으로또기운다 그러나봄은한해가지나면 또다시차저온다 그리하야南으로부터北으로 北으로 해마다이가티되풀이를하거니와 北쪽滿洲벌판의거츤들을異域에서 헤매이는白衣의거례는 한번가면돌아올길이漠然하다고 [illegible] 고말은것이다 봄이南에서北으로기울듯을보아 白衣거례의살림사리가 아아이무슨對照냐 이南極紀의쏫을國境에서마치게될도우연치안흔연분이다

—(丁卯五、一一鳥致院에서)—

◇단성사독자의 우대권은란외에◇

키일흔帆船 【122】

李益相 作 李靑田 畫

주인녀자는 벗가에서 어렴을 다리고 한참동안 밥상을 선하게 남뒤떠니 밥상에는 언고 들어왓섯다 밥상에는 정외면옷것까지 노혓섯다

『조밥이오 찬도업지만 좀잡수어보시지요』

하고주인녀자는 인정의손을 끌어당긔며 권하엿섯다 어둠컴컴한 마루통에 수북하게 담어노흔조밥은 뫼되리 낱개와가티 아름다웟다 그리고 구수한냄새가 뭉게뭉게 올르는짐과함께 온방안에 떠돌앗섯다

『저는 저녁을먹고왓스니까 별러날고 잡수세요』

하고 인경은 사양하엿섯다

『참으로 잡수셧서요 이런조밥을 잡수시라고하는게 안되엇습니다마는 조곰만 써보세요』

하고 녀주인은 긔어코먹이라하엿섯다

『아니야요 저는먹고왓스니 어서잡수세요!』

『커들이요 쌀을 넘우나 만히 만치니까 쌀을보면 실증이나서 이런조밥을 먹는답니다……』

하고 주인녀자는 자긔의조밥먹는것을 누구가흉이나보는것처럼 변명비슷하게 말하고 빗곳우스며 술가락을 들기시작하엿섯다

『쌀을 넘우나만커서 실증이난다닭에 조밥을 먹어?……』

이말을 여러번 되색임에 애인경의가슴은 날카로운바늘로 찔린듯압헛섯다 그리고 이것이 다른사람의일반이 아니요 미구에 자긔의압헤도 닥처올운명이라고 생각하매 전신이 부르를 떨리엇섯다

주인녀자는 아무말도업시 버슬버슬해서 날더갑듯한 조밥을 게눈감추듯 혹닥먹고나더니 들입용한번 길게하고 밥상을 들고 밧가트로 나아갓섯다 그리고 어린딸은 밥상자리를처엇섯다 인경은 자긔의 전날먹든밥상과 그들의 현재먹고난그것을 비교하며 생각할때에 넘우나 자긔의건날이 황송하엿섯다 비록 조밥이라도 커럭케 붓그러운생각업시 맛잇게먹는것이 고량진미를 탕심의 가쌕(靑)을 바더가며 먹는것보다 그럴때나 마음에 짐을 가 상상만하여도 적지안흔 위안을 늣기엇섯다 그러나 시험을 자긔의입에 거역을해 보이는조밥을 들어넘에에 겨려커 보드랍게 넘어갈수가잇슬가! 어려케 생각하매 그때 할용긔와 자신(自信)이엄마콤 엷어지는듯도 하엿섯다

주인녀자는 밥상을 치우고안저마도 손을다그며 방으로들어왓섯다 인경은 인제는 밤이나좀들어보고 밧이깁기전에 려관으로들아갈가하고 녀주인이들어오기를 기다리는터이엇섯다

『편히 오시라해노코 커돌만 밥을먹어서……안되엇습니다』

하고 녀주인은 말을내기시작하엿섯다 그러하는말은 무엇보다도 자긔의 신세타령이엇섯다 녀주인은 자긔가 엇지하야 인천까지 굴러오게된몽과랄간단히말하엿섯다 그의말을 들으면——그는 목년전에까지 서울서 살다가 남편을 일즌뒤에 딸자식하나를 다리고생활이 곤난하야 남의집 안잠자기로돌아다니다가 인천으로 굴러와서 남편을어더 이래동안은 그러케자미스럽게지내엇다고할수는 업섯스나 그래도밥걱정은 별로하지안코 지내엇섯다 그러나 그의팔자가 과박한까닭이던지 개가하여온남편이 삼년전봄에 고기삽이배대로 떠나갓다가 폭풍우를맛나그만 다 그뒤에살어온 사람의말을들으면 그는황해의 고기밥이된것이 분명하엿섯다 두번재이런일을 당한뒤로 그녀자는 한평생을 혼자살기로 결심하고 건에의지하엿든 집간에서 정미공장으로 버리를다니며 오늘날까지 두식구가 련명하여온것이라하엿다 그리고그는 자긔가 그만한비참한 경험을가졋는까닭에 누구에게든지난처한처디에 잇는사람이며힘것 동정을하고 애를써서 현재자긔는 공장에도 자긔손으로 주선하야 밥을먹게한사람이사오인이나 된다하엿섯다

天氣豫報 曇雨模樣
◇濕度 十二日正午 六一、六
◇比較 十一日 最高 六九、六 最低 五〇、六
◇日出前五時二六 滿潮前 [illegible]
◇日入後七時三二 滿潮後九時五四

祝朝鮮日報汶山支局一週年紀念

坡州郡州內面汶山里(汶山驛東으로一里) 金星農場 場主 金鍾九 閔道植 李舜九 李敷億

坡平公立普通學校職員一同
坡州公立普通學校職員一同
李日川公立普通學校職員一同

002590

京義線汶山驛前 內科外科小兒科 天安醫院 院長 盧鎭夏

朝鮮日報社汶山支局 顧問 李鍾哲

坡州郡臨津面李日川 道評議員 宋秉德

祝朝鮮日報石建坪分局發展

石建坪綿布雜貨商店 高陽鳳 高用禧
石建坪 長新館主 宋炳浩
石建坪 泰昌商店 趙寬瑛
石建坪 巡官 馮智光
傑滿洞海東病院 醫士 朴龍寅
石建坪 憲兵所長 溫獻廷
石建坪 平壤館主 李鳳基
石建坪 巡長 郭振嶺
石建坪東濟病院 醫士 洪範陣
石建坪冷麵屋 俞致英
石建坪海關 林元基
石建坪濟世病院 醫士 金宗鉉
石建坪青松齒科院 尹德七
石建坪永昌商店 李泰吉 劉贊彬
涼水泉子濟生病院醫師 申泰宇
石建坪 有志 朴舜濬
石建坪 巡長 金永寬
石建坪 花仙
石建坪 有志 姜錫勳
石建坪 有志 許泳俊
石建坪 穀物商 李致浩 金昇奉
石建坪 實春醫院 趙秉禧

石建坪 有志 金鐵成
間島傑滿洞 朴 [illegible]
昌新洞 私立昌新學校
傑滿洞民會
和龍公立第五校 張東濤
傑滿洞 普興學校
石建坪 金官日
石建坪 有志 金成寬
通關所 庄司國雄
通關所 望月榮之助
通關所 穀物商組合
通關所長 横田禎一
石建坪海關物舖 托販賣 旅館主 朴宇文

通關所 李先實
通關所 兒玉肇
通關所 木村涉
通關所 青年會
通關所 安 [illegible]
通關所 春山運送部
通關所 三合 [illegible]
石建坪 朴 [illegible]

當五月七日土曜晝間부터大公開
大윌리암폭쓰社大作品
西部大活劇 豪氣堂堂 全七卷
快男 톰믹쓰氏大快演
名馬 톤 니 助演
PBO社大週特作品
大活劇 女傑로빈훗드 全七卷
監督 랠프인쓰氏
名花 에배린푸랜트孃二重大力演
로렌쓰의나라西班牙를舞臺로惡昧한代官暴虐한殺權에우는人民을爲하야神鬼泣笑할秘密結社의活動! 炭燒黨의女神과가튼女傑의出沒自在한活動은果然?
大喜劇 술이다!술 全二卷
主演 아루센드죤氏
實寫 폭쓰週報 全一卷
豫告
大西部活劇 羅馬의功名
名畵 嵐의孤兒
市內 優美館 電光三九五番

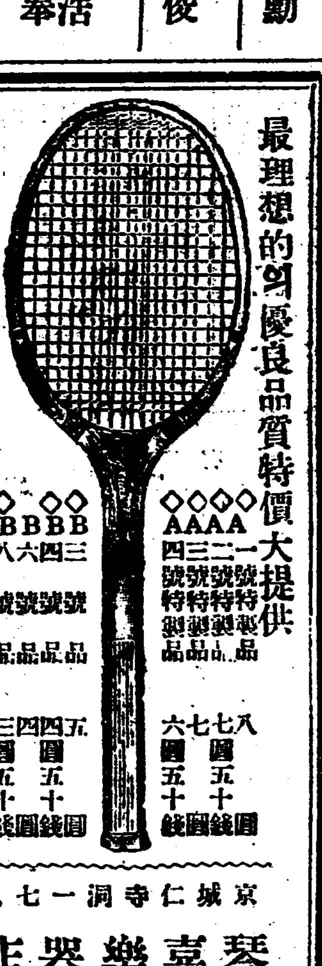

最理想的의優良品質特價大提供
硬肉無比體裁優美新流行形양種리것은특特別廉價로提供合
◇AAAA 一號特製品 八圓 二號特製品 七圓五十錢 三號特製品 七圓 四號特製品 六圓五十錢
◇BBBB 三號品 五圓 四號品 四圓五十錢 六號品 四圓 八號品 三圓五十錢
地方注文代金引換암
京城仁寺洞一七九
琴喜樂器店
運動具販賣部
振替口座京城一四三〇九番 電話光化門一六三七番

改良網紗와在來網紗를製造販賣하오며 各種蚊帳도製造하야 特別廉價로大割引販賣하오니 一次試命하심을伏望
大邱府本町一丁目八三
網紗蚊帳製造都賣商 許泳商店
請求에依하야價表及見本品送呈

忠南苧布 藍浦硯
精織强韌價格官廳評定 一疋四圓乃至十七圓
古來銘石食位知精巧彫刻 座右必携價半圓乃至十九圓
右爲産業獎勵都散賣廉價品種形狀指示多數注文伏望即時代金引換小包郵便送納
忠南保寧郡大川 一手賣買製造元 任天堂産業部

最新改良特製品
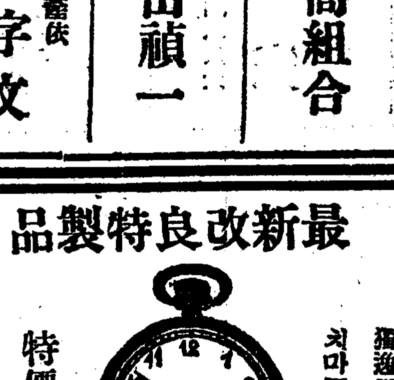
獨逸製白銅片 치마형十六形
特價五圓 地方은代金引換
學生時計
時間의正確함과機械의堅固함은本品의特色을主張하고保險證書를添付提供함
京城鍾路一丁目七一番地
信鐘堂時計店 電話光八九六 振替一一八二九

理髮器具專門
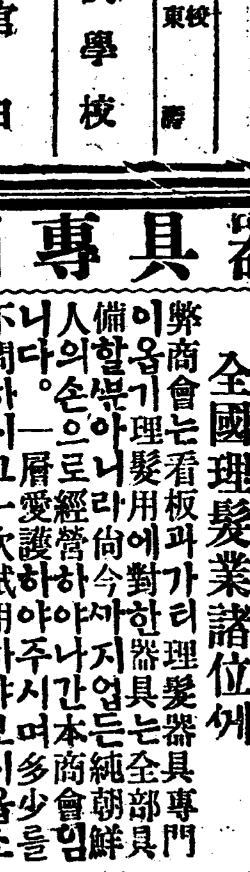
우리家庭用理髮器十三種附屬品添付(本品에對한送料는本商會負擔)
一號品一組 金四圓
二號品一組 金三圓六十錢
三號品一組 金三圓
全國理髮業諸位께
弊商會는看板과가티理髮器具專門이올시다 理髮用에對한器具는全部備置할뿐아니라向今까지업든純朝鮮人의손으로經營하야나간本商會를 一層愛護하야주시며多少를不問하시고一次試用하야보시옵소서
京城府鐘路二丁目八八番地(青年會越便)
鑛業理髮器具卸賣一手販賣元 朝鮮理髮器具商會 主 金重煥
電話光化門一八六〇番 振替京城一〇〇五九番
申込次第商報進呈